



SAVAGE LANDS

**RAPPORT
ANNUEL
2025**



TABLE DES MATIÈRES

1. POURQUOI CRÉER SAVAGE LANDS ?

2. NOTRE PREMIÈRE ANNÉE D'OPÉRATIONS EN EUROPE

3. NOTRE GOUVERNANCE

4. UN PROJET ARTISTIQUE PORTEUR DE SENS

5. UNE COMMUNAUTÉ, UN MOUVEMENT

5.1 « L'ARMY OF THE TREES »

5.2 « L'ALLIANCE OF THE TREES »

5.3 LA « YOUTH BRIGADE »

5.4 LES ENTREPRENEURS METALHEADS

6. NOS PROJETS

6.1 UNE FORÊT À CÔTÉ DE REIMS

6.2 UNE FORÊT EN TOURAINÉ

6.3 UNE MOBILISATION POUR LA RÉSERVE DE VIE SAUVAGE JANE GOODALL

6.4 LE SOUTIEN À LA CRÉATION D'UN CORRIDOR ÉCOLOGIQUE AU BURUNDI

7. BILAN FINANCIER

1. POURQUOI CRÉER SAVAGE LANDS ?

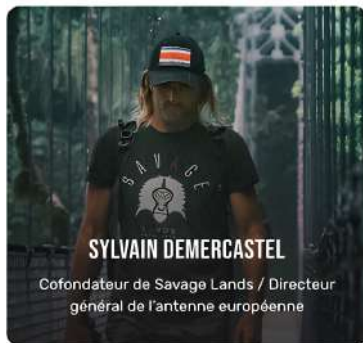

« Savage Lands n'est pas né d'une stratégie mais d'un refus.

Refus de regarder la biodiversité disparaître en produisant toujours plus de discours sans impact réel. Refus d'accepter que l'écologie reste cantonnée à des cercles convaincus, déconnectés de ceux qui pourraient réellement faire basculer les choses.

À l'origine, il y a une réalité concrète : des terres, en Amérique centrale, et la disparition progressive du vivant sous nos yeux. Et une rencontre – avec Dirk Verbeuren – qui a permis de connecter cette réalité à une force sous-exploitée : la scène Metal mondiale.

Le Metal n'est pas un décor. C'est une culture. Une communauté structurée, loyale, engagée. Des artistes capables de fédérer bien au-delà des circuits traditionnels. Là où d'autres voient un univers marginal, nous avons vu un levier.

Savage Lands s'est construit sur cette intuition simple : transformer l'énergie culturelle en action directe. Ne plus opposer engagement artistique et impact environnemental. Les fusionner.

Les artistes qui nous rejoignent ne sont pas des soutiens de façade. Ils prennent position. Ils s'impliquent. Ils acceptent de lier leur image à une démarche concrète, mesurable. C'est précisément ce qui donne de la valeur à ce projet.

Ce rapport d'activité ne cherche pas à embellir. Il pose des faits. Des hectares protégés. Des projets lancés. Des collaborations engagées. Et surtout, une trajectoire.

Savage Lands est une tentative. Celle de sortir de l'écologie déclarative pour entrer dans une écologie d'action. Celle de prouver qu'un autre modèle est possible – plus direct, plus exigeant, plus ancré dans le réel.

La suite dépendra de notre capacité collective à aller plus loin. Sans compromis.

Merci pour votre soutien »

2. NOTRE PREMIÈRE ANNÉE D'OPÉRATION EN EUROPE



« Savage Lands, c'est avant tout pour moi une histoire personnelle.

S'engager dans Savage Lands, c'est rejoindre un mouvement. Un mouvement culturel, artistique et environnemental qui montre que la musique peut être un puissant moteur de mobilisation pour la protection du vivant. Cette idée a été une motivation personnelle forte : contribuer à faire grandir une communauté engagée, capable de transformer l'énergie de la scène Metal, tant des artistes que des fans, en actions concrètes pour la nature.

Depuis sa création il y a un peu plus d'un an, les équipes se sont mobilisées avec une énergie remarquable. Nous avons pu acheter les premiers hectares de forêt en France, marquant ainsi les premières étapes concrètes de notre mission de préservation. Parallèlement, nous avons été présents sur de nombreux événements, que ce soit sur scène ou à travers des stands de médiation environnementale, afin de sensibiliser, échanger et fédérer autour de notre projet.

Nous avons également contribué à créer une coalition avec des ONG environnementales de renom, l'Alliance of the Trees, afin d'unir nos forces et développer de futurs projets de protection en commun.

Dans cette aventure, certains partenaires occupent une place particulière. Le festival Hellfest, partenaire historique, est devenu pour nous un rendez-vous privilégié, presque une date anniversaire. C'est un moment clé pour rencontrer nos soutiens et les artistes engagés à nos côtés, présenter nos actions, échanger avec le public.

Si nous recevons de nombreuses marques de soutien quant au sens de notre projet, et même si l'envie d'aller toujours plus vite est bien réelle, nous avons choisi d'avancer avec prudence et cohérence. Nos actions doivent faire sens. La sélection des terrains à protéger et le choix des partenaires avec lesquels nous travaillons demandent du temps, de la réflexion et de la confiance mutuelle. Car protéger la nature ne se résume pas à agir vite : il s'agit surtout d'agir juste, de construire des projets solides et durables, et de s'assurer que chaque action s'inscrive dans une histoire de protection à long terme. C'est cette exigence qui guide aujourd'hui.

Savage Lands, et qui continuera d'orienter nos engagements dans les années à venir. C'est avec une fierté non dissimulée que je vous présente donc notre premier rapport d'activité.

Bonne Lecture »

3. NOTRE GOUVERNANCE

L'équipe est composée de personnes de tous horizons : des professionnels de la musique, des artistes, des citoyens de la société civile ou encore des experts environnementaux.

LE BUREAU :

Les membres du bureau ont un parcours de plus de 20 ans dans leurs domaines respectifs et sont animés par la nécessaire mobilisation à grande échelle des citoyens et la réalisation de projets concrets de protection de la biodiversité sur le terrain.

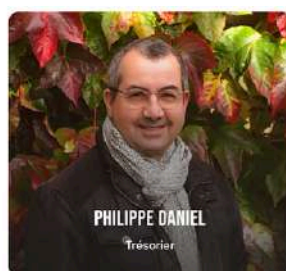
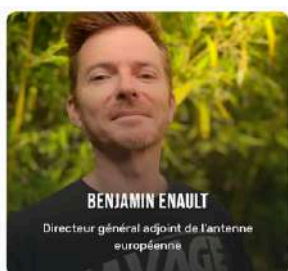
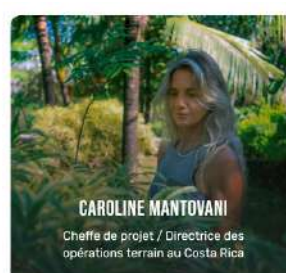

Savage Lands Europe est une association loi 1901

Ses missions d'intérêt général sont :

- **Sanctuariser des espaces de biodiversité** : Acheter des terres et les préserver. Obtenir des servitudes écologiques garantissant une préservation concrète et mesurable.
- **Reforester et agir pour les écosystèmes** en collaborant avec des ONG locales spécialisées et respectées, tout en créant un lien avec les habitants.
- **Inspirer et recréer** le lien perdu entre l'Homme et son environnement. A travers des évènements, des récits, des publications, des œuvres. Donner envie d'agir !

LE CONSEIL D'ORIENTATION :

Composé de scientifiques et d'artistes le conseil d'orientation se réunit 2 à 3 fois par an.

Sa mission est d'aider l'équipe à définir la stratégie de l'association, apporter un regard scientifique complémentaire aux projets et aider au développement des initiatives avec la communauté des artistes.

Le premier conseil constitué en 2025 va continuer d'évoluer et se diversifier pour soutenir le développement de l'Association.

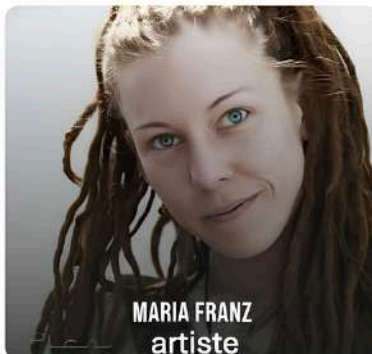
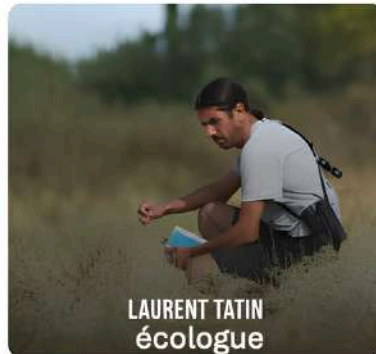

4. UN PROJET ARTISTIQUE PORTEUR DE SENS

Savage Lands, c'est une nouvelle façon de sensibiliser à la protection de la biodiversité, grâce à des musiciens permanents et des invités à la notoriété nationale et internationale.

Toute la production artistique de Savage Lands, qu'elle soit musicale, vidéo, *merchandising* ou événementielle est au service de la mission environnementale de l'association.

D'ailleurs, le projet artistique et la mission ne font qu'un, tant dans les statuts que dans la stratégie.

Le label n'a pas signé « un groupe » mais bien l'association, cela signifie que 100 % des revenus issus de notre musique servent à financer les actions sur le terrain.

Les projets de reforestation ou sanctuarisation sont donc aussi financés par les écoutes du groupe Savage Lands sur les plateformes habituelles ou les achats des supports physiques.

Écouter, c'est déjà donner !

Juin 2024 a été l'occasion de l'annonce du lancement officiel de l'association et d'un premier partenariat avec le Hellfest.

Un concert événement sur la scène principale a permis de célébrer avec de nombreux *guests* comme Andreas Kisser (Sepultura), Shane Embury (Napalm Death), Vincent Dennis (BODY COUNT), Daniel de Jongh (TEXTURES), Silje Wergeland (THE GATHERING), Jesper Liveröd (NASUM), Alejandro Londono Montoya (CULTURA TRES), Chloe Trujilo ...



Fort de nombreux *featuring* avec des artistes de renom comme Kai de Heilung, Alissa WHITE-GLUZ, Andreas Kisser et Dirk Verbeuren, le premier album de Savage Lands, enregistré en Californie.

« Army of the Trees » est sorti en février 2025.

La chanson "Army Of The Trees" renforce la présence francophone. Des piliers de la scène Metal française rejoignent SAVAGE LANDS dans la protection des écosystèmes mondiaux :

Niko (TAGADA JONES), Steeven Corsini (LOCOMUERTE), Auré Jäger (AKIAVEL), David (SIDILARSEN), Julien Truchan (BENIGHTED), Stéphane Buriez (LOUDBLAST) et Nils Courbaron (SIRENIA, DROPDEAD CHAOS)

5. UNE COMMUNAUTÉ, UN MOUVEMENT

Savage Lands, c'est l'ambition de créer un mouvement international et à grande échelle de protection de la biodiversité.

En 2025, nous avons créée à cette fin différentes initiatives afin de fédérer les forces et initiatives des artistes, des publics ou encore des associations environnementales.

5.1 « Army of the trees »



Army Of the trees est le titre de l'album mais aussi l'étendard de ralliement des sympathisants du concept de Savage Lands.

C'est pourquoi en 2025, une marque en licence libre a été créée afin de permettre à chacun de s'approprier la démarche de Savage lands mais en la déclinant dans leur propre univers graphique et de communication.



UNE SEULE CONDITION :

L'UTILISATION DE LA MARQUE ARMY OF THE TREES DOIT FINANCER DES PROJETS ENVIRONNEMENTAUX DE SAVAGE LANDS.

En 2025, de nombreux groupes, des artistes ou des festivals ont joué le jeu en utilisant dans leur communication ou leur *merchandising* la marque *Army of the trees*.

L'armée des arbres, c'est aujourd'hui de nombreux membres d'honneur comme :

Andreas Kisser (SEPULTURA) / John Tardy (OBITUARY) / Maria Franz (HEILUNG) / Chris Harms & Pi Stoffers (LORD OF THE LOST) / Chloe Trujillo (BD OF EYES) / Robert Trujillo (METALLICA) / Alissa White-Gluz (ARCH ENEMY) / Jesper Liverod (NASUM) / Aldebert



5.2 « Alliance of the trees »

Savage Lands s'appuie sur des associations environnementales de terrain pour ses projets.

Ces associations ont une connaissance technique précieuse des enjeux locaux.



En 2025, Savage Lands a été à l'initiative de la création d'un groupement d'associations ***l'Alliance of the trees***.

L'alliance permet la mise en lumière de projets de protection et de restauration de la biodiversité et des forêts, sur le territoire en France métropolitaine et ses proches voisins européens. Une signalétique et des informations relatives à ces forêts sera mise en place sur chaque site sélectionné.



LES PROJETS « COUPS DE CŒUR » DÉFINIS ET VALIDÉS PAR L'ALLIANCE OF THE TREES PRENNENT L'APPELLATION DE METAL FOREST.

Aujourd'hui ***l'Alliance of the Trees*** regroupe quatre organisations :



Rencontre avec ...

Damien Saraceni,
Co-délégué général,

Association Francis Hallé pour la forêt primaire



Peux-tu rappeler à nos lecteurs la mission de ton association ?

Nous cherchons simplement à créer les conditions pour qu'une forêt primaire de grande échelle puisse renaître en Europe de L'Ouest. Notre ambition est une forêt de 70000 hectares.

Pourquoi avoir rejoint l'Alliance Of The Trees ?

Francis Hallé et l'équipe ont rencontré Sylvain et Benjamin de Savage Lands et l'idée d'une coalition à plusieurs a germé. Nous avons été très sensibles au fait que les membres et en premier Savage Lands avaient la volonté de décrocher le message écologique en touchant de nouvelles communautés et en particulier la communauté Metal qui est reconnue pour sa capacité d'action et de mobilisation.

Que penses-tu du projet Savage Lands ?

C'est une super initiative ! Créer des ponts avec le monde de la musique montre que dans notre époque l'écologie n'est pas un sujet de niche. L'énergie qu'on arrive à mobiliser grâce à la musique, le caractère émotionnel, on peut l'orienter vers le vivant et c'est la super mission de Savage lands.

5.3 La « Youth brigade »

L'association est résolument tournée vers tous ceux qui souhaitent agir, y compris les publics les plus jeunes.

C'est pourquoi lorsque Soline nous a contacté avec la volonté de mobiliser dans son collège pour réaliser des actions de terrains, nous avons tout de suite dit oui.

Aujourd'hui, une Youth Brigade formée d'une dizaine d'étudiants de 14 à 18 ans organise des week-ends de plantation de haies ou est présente sur des événements toujours dans l'esprit Metal.

Demain nous espérons de nombreuses autres brigades de jeunes.

5.4 Les entrepreneurs Metalheads

Savage Lands, c'est aussi de nombreux soutiens spontanés de la communauté des entrepreneurs Metalheads.

L'association est régulièrement contactée par des partenaires enthousiastes qui ont la volonté de contribuer « à leur échelle ».

Une belle démonstration que la communauté est en mouvement et dont voici quelques exemples :



Le chef Olivier Leclerc, habitué des podiums des meilleurs burgers de France, a conçu un burgers Savage Lands 100% local et écoresponsable.

Dégusté dans son restaurant *La cuisine du comptoir* à Poitiers pendant, il a permis de collecter 4500€ pour l'association.

Cette belle aventure a débuté grâce à Tonton, animateur de l'émission radio « Metal Fury », qui après avoir dégusté chez Olivier, a eu l'idée de créer un burger spécial.

Les bières bretonnes Merlin sont devenues partenaires en 2025 avec un premier brassage « Savage Lands », une WEST COAST IPA pleine de caractère. 1 € est reversé à Savage Lands par canette vendue.

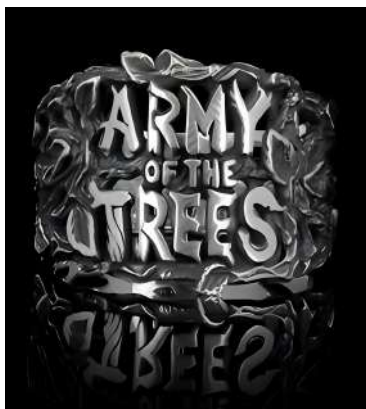

C'est déjà la deuxième édition des créations de bagues du joaillier Flibustier à Paris pour soutenir Savage Lands. Les deux bagues aux motifs inspirés par une biodiversité luxuriante permettent de reverser 25% des profits.

6. NOS PROJETS

Après avoir établi des bases solides au Costa Rica, l'ONG développe progressivement son action en Europe et sur d'autres territoires.

6.1 Une forêt à côté de Reims

L'une des premières concrétisations de Savage Lands en France et la préservation d'une magnifique forêt de 3 hectares proche du parc naturel régional de la montagne de Reims.

Cette opération est réalisée sous forme d'une O.R.E (Obligation Réelle Écologique) de 99 ans avec le soutien d'acteurs locaux, le maire de Trépail, Mr Denis BOUVILLE, son premier adjoint Mr Arnaud BEAUFORT, Mathilde SERVAES de la Fondation du patrimoine ainsi que Lea JOLY, du parc naturel régional de la montagne de Reims.

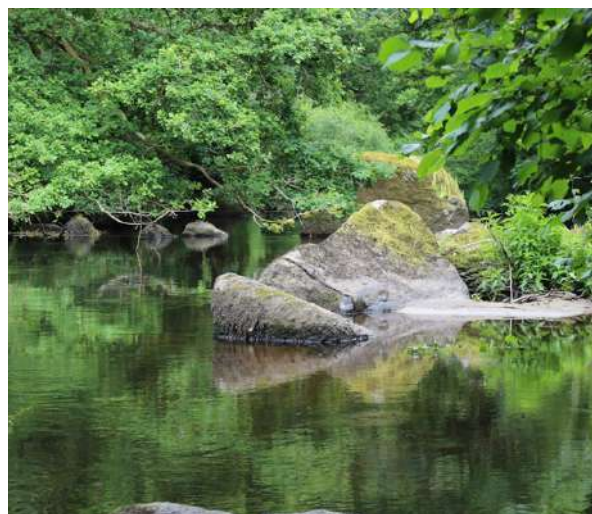

La forêt de Trépail présente un enjeu fort vis-à-vis de la qualité de l'eau. En effet, cette forêt abrite, notamment sur sa partie sud, une multitude de petites mares dues à l'imperméabilité du sol argileux ainsi que de nombreuses sources. Toutes les eaux qui s'écoulent sur le plateau forestier se rassemblent pour alimenter la rivière souterraine de Trépail appelée communément par les gens du village « La Source » car elle alimente en eau potable tout le village.

Ces 3 hectares permettent d'envisager des développements dans le futur proche et symbolisent la mobilisation de la communauté Metal.

Comprendre le principe d'Obligation Réelle Environnementale :



Une O.R.E est un dispositif foncier de protection de l'environnement qui présente la particularité d'être contractuel et mobilisable par chaque propriétaire foncier.

Une O.R.E permet donc par un acte notarié la mise en place d'une protection environnementale pour une durée pouvant aller jusqu'à 99 ans.

6.2 Une forêt en Touraine

Toujours avec l'ambition de sanctuariser des forêts, Savage Lands a acheté avec Komorebi, un groupement citoyen forestier écologique (GFCE), 3 hectares en Touraine. La rencontre avec Savage Lands était prédestinée car Komorebi regroupe aussi des Metalheads. La zone désormais protégée va aussi servir de suivis et relevés scientifiques afin de mesurer l'impact de la libre évolution en termes de biodiversité.

Rencontre avec ...

Amélie Roy,
Co-gérante GFCE Komorebi



Comment s'est faite la rencontre avec Savage Lands ?

À la suite d'un article dans la presse dans lequel nous exprimions notre besoin de fédérer plus de membres pour l'achat d'une parcelle forestière, Cédric de Savage Lands nous a contacté.

Ce fut une aubaine pour nous car tout ce qui concourt à développer notre réseau pour toucher un maximum de personnes pour la sauvegarde et la protection de la biodiversité nous rend collectivement plus fort ! Nous sommes heureux de rejoindre l'armée des arbres. D'un point de vue personnel, nombre de nos membres sont fans de Metal et pour certains musiciens depuis l'adolescence. C'est donc un plaisir non feint de pouvoir concilier protection de la biodiversité et musique Metal.

Quels sont les prochains projets en 2026 ?

Nous continuons de chercher des parcelles de forêt à acquérir dans notre région. Nous allons également constituer des groupes de travail pour avancer sur le plan de gestion forestière de notre première parcelle commune et notamment restaurer une cabane proche de l'étang de la parcelle pour pouvoir s'y réunir. Savage Lands finance aussi l'achat de 3 caméras pièges afin de faire de l'observation, notamment autour de l'étang et ainsi de partager ce qui s'y passe.

Qu'est-ce qu'un Groupement Forestier Citoyen et Écologique ?



Un G.F.C.E est une société civile qui détient un ou plusieurs massifs forestiers et qui favorise leur amélioration et leur gestion.

Cette société est composée d'associés qui s'engagent pour la préservation de la biodiversité, des paysages et pour une gestion locale et mesurée du bois (notamment bois d'œuvre).

6.3 Une mobilisation pour la réserve de vie sauvage Jane Goodall

Savage Lands et l'Institut Jane Goodall France ont collaboré en 2025.

Parmi les projets et partenariats retenus, une « réserve de vie sauvage » sanctuarisée grâce à l'Association pour la Protection des Animaux Sauvages (ASPAS) correspond totalement aux engagements de Savage Lands.

Cette réserve, située sur la commune de Ploubezre dans les Côtes-d'Armor, à côté de Lannion, est l'unique Réserve Jane Goodall au monde.

Elle protège 60 hectares de forêts alluviales en bordure du fleuve Léguer.

Le 20 septembre 2025, Hellfest Productions et Savage Lands ont invité le groupe Heilung et une vingtaine de festivaliers à une procession dans la réserve.



Crédits : Pixback photography

Ce moment magique a été l'occasion d'une bénédiction chamanique de la forêt par le groupe Heilung.

L'ensemble des participants a ensuite été sensibilisé aux enjeux de biodiversité par les bénévoles de l'ASPAS afin de devenir des "sentinelles du vivant".



La bénédiction chamanique de Heilung.

Crédits : Pixback photography



Les futures sentinelles de vie sauvage : Heilung avec les bénévoles de l'ASPAS, les équipes du Hellfest et les festivaliers invités.

Crédits : Pixback photography

6.4 Le soutien à la création d'un corridor écologique au Burundi

Le sud du Burundi abrite les habitats des derniers groupes de chimpanzés. Ces habitats sont très menacés par des coupes d'arbres, des feux de brousse très récurrents, des cultures et le développement des villages. Acculés, les chimpanzés se réfugient dans de petites galeries forestières en dehors de leurs habitats naturels et entrent ainsi en contact avec les populations, d'où plusieurs conflits parfois mortels des deux côtés.

Second projet soutenu dans le partenariat avec l'Institut Jane Goodall France, un corridor écologique est développé et permet de travailler par, pour et avec les communautés locales afin de restaurer les habitats des chimpanzés à partir de la frontière sud du Burundi (avec la Tanzanie) jusqu'à la réserve naturelle forestière de Bururi.

Un cadre de collaboration est créé entre les communautés locales et les services de *rangers/gardes forestiers* pour ensemble sécuriser les chimpanzés et leurs habitats.



Crédits : Institut Jane Goodall



Crédits : Institut Jane Goodall

HOMMAGE À



Crédits : Institut Jane Goodall

Dr Jane Goodall (3 avril 1934 – 1er octobre 2025)

Éthologue de renom, activiste de l'environnement et de la paix, experte en comportement animal, le Dr Jane Goodall s'est éteinte à l'âge de 91 ans.

Toute l'équipe Savage Lands a été très peinée par cette grande perte.

Nous avons eu l'immense privilège de la rencontrer en 2024 et d'échanger longuement lors de son discours pour la Paix à l'UNESCO.

Nous partageons la conviction que la musique réunissait les cœurs et qu'elle avait la capacité de mobiliser pour plus de conscience environnementale. Son association avait régulièrement reçu des soutiens de nombreux artistes comme MOBY, Maroon Five ...

Le Dr Jane Goodall nous avait fait l'amitié de poser avec nous pour cette photo pour les Metalheads.



Crédits : Savage Lands

7. BILAN FINANCIER

La tableau suivant constitue le bilan financier 2025 simplifié de l'association Savage Lands Europe :

PRODUITS 2025 (€)		291 358	CHARGES 2025 (€)		122 552
DONS & CONTRIBUTIONS		282 952	OPERATIONS		67 201
Don HELLFEST Production	200 000		Corridor écologique (Burundi - Jane Goodall)	20 000	
Tournée HEILUNG	56 995		Achat forêt : Parc Naturel Montagne de Reims	18 000	
Tombolas	13 510		Achat forêt : Tours (GFCE Komorebi)	18 125	
Soutiens "entrepreneurs Metalheads"	12 447		Participation réserve vie Sauvage Tregor	10 000	
			Opérations diverses (Nars, Trégor ...)	1 076	
ADHESIONS & DONS INDIVIDUELS		8 406	FRAIS OPERATIONS (transport, logement)		6 269
			COMMUNICATION		28 662
			Médias et relation Presse	12 000	
			Studio de création	15 000	
			Création graphique, sérigraphie	1 662	
			ADMINISTRATIF (JURIDIQUE, COMPTA, ...)		10 072
			Avocats (dépôts de marque, statuts)	7 680	
			Comptabilité	2 000	
			Frais bancaires	392	
			SALAIRES PERMANENTS		10 348
			Salaires chargés	6 037	
			urssaf	3 559	
			Retraites	752	

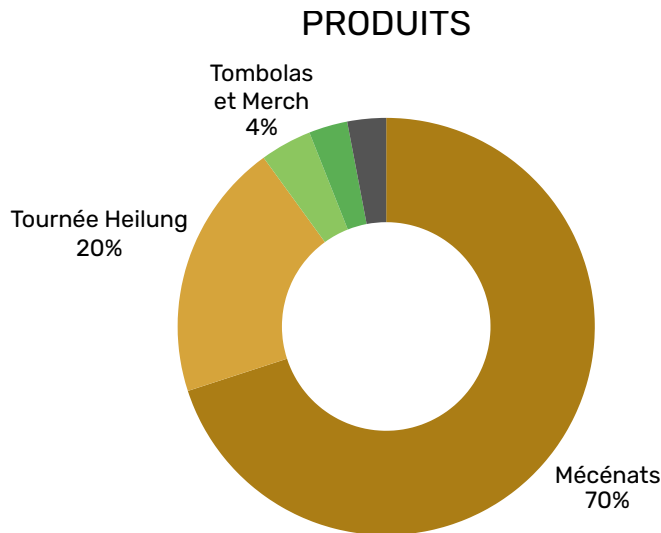

Notre première source de revenus est sous forme de mécénat (70% de nos recettes) de la part de différents partenaires et festivals, en premier lieu le Hellfest.

Dans une volonté de diversifier nos moyens de financement nous avons finalisé d'autres partenariats.

Nous avons eu, par exemple, la chance de bénéficier pour cet exercice d'un pourcentage reversé par billet vendu lors de la tournée européenne du groupe Heilung.

En vert foncé, nos adhésions (8k€) représentent 3% de nos revenus.

En verts clair, les tombolas et la vente de merchandising (13k€), représentent 4% de nos revenus.

En gris, plusieurs initiatives, des « entrepreneurs Metalhead », via des contributions sur leurs produits vendus (burgers, bières, joaillerie ...) nous ont apporté des donations non négligeables, à hauteur de 12k€ soit 3% des revenus.

C'est aussi, ici, l'occasion de remercier l'ensemble de nos soutiens.

**D'une adhésion à 15 euros à nos plus grands mécènes,
chaque euro compte !**



Crédits : Savage Lands

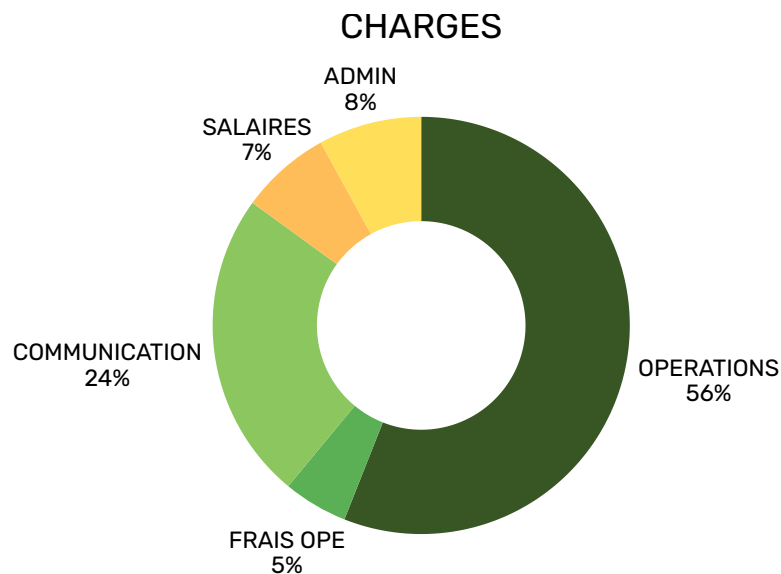

Les opérations "forêts" et les frais associés représentent 61% de nos charges (et ceci sans prendre en compte la communication sur ces projets).

A cela, il faut donc ajouter la communication sur les opérations ainsi que les investissements nécessaires pour la création de nos premiers outils de communication (stands, PLVs et posters) qui représentent 24% de nos dépenses.

Les charges administratives comme par exemple les frais d'avocats liés à la dépose des statuts et de la marque, l'achat de licences logiciels ou la dépose des noms de domaine pour le site Internet - dépenses incontournables lors de la création d'une association - représentent 8%.

Nous avons pu recruter un premier salarié en cours d'année, cela correspond à 7% du budget en considérant le salaire et les charges associées (URSSAF, cotisations retraite).

Il reste au bilan 170 k€ en positif (Produits - Charges) ce qui s'explique aisément :

- Un projet d'achat de forêt prend énormément de temps.
Nous constatons qu'il faut en moyenne 6 à 8 mois.
En effet, il faut identifier les projets locaux, créer une relation de confiance avec de nouveaux partenaires (associations, collectivités territoriales, etc) et valider le sérieux et le potentiel des projets.
Il faut ensuite réaliser l'ensemble des démarches administratives avec les avocats, et les notaires.
- Pour cette première année d'action du bureau Europe, nous avons eu aussi une approche prudente de la gestion.
Nous avons ainsi fait le choix de ne pas multiplier les projets et acquisitions de terrain mais plutôt de nous concentrer sur ceux à fort potentiel et avec une capacité de développement ultérieur.

Nous vous donnons rendez-vous en 2026.



SAVAGE LANDS

**MERCI
DE VOTRE
SOUTIEN**